

Condiciones Generales y Particulares I4T Seguro de Estancias





CONDICIONES GENERALES I4T PÓLIZA DE SEGURO DE ESTANCIAS

CLAÚSULA PRELIMINAR

El presente contrato se rige por lo dispuesto en la Ley 50/1.980, de 8 de octubre, de Contrato de Seguro (en adelante, la ley), y por lo convenido en las presentes Condiciones Generales, las Particulares y, en su caso, las Especiales del propio contrato, sin que tengan validez las cláusulas limitativas de los derechos de los Asegurados que no sean destacadas y específicamente aceptadas por el Tomador. No requerirán dicha aceptación las meras transcripciones o referencias a preceptos legales o reglamentarios.

CLAÚSULA PRIMERA – DEFINICIONES

Asegurador: IMA IBÉRICA SEGUROS Y REASEGUROS, S.A., con domicilio social en la calle C/ Julián Camarillo, 29, 28037 Madrid, NIF A-78689726, que es la persona jurídica que asume el riesgo contractualmente pactado. Esta Entidad Aseguradora ejerce su actividad bajo la vigilancia y control de las autoridades españolas a través de la Dirección General de Seguros y Fondos de Pensiones, donde está inscrita con la clave de registro C0709.

Tomador del seguro: la persona física y/o jurídica que, juntamente con la Aseguradora suscribe esta póliza, asumiendo ante este último, los derechos y obligaciones derivados de este contrato, salvo los que por su naturaleza deban ser cumplidos por el Asegurado o Asegurados.

Asegurado: la persona física, con domicilio habitual en España, relacionada en las Condiciones Particulares, titular del interés asegurado, que asume las obligaciones derivadas del contrato.

Familiar: el cónyuge, pareja de hecho o persona que como tal conviva permanentemente con el Asegurado, sus padres, hijos, hermanos, abuelos y nietos, padrastros, hijastros, hermanastros, suegros, cuñados, yernos o nueras.

Póliza: el documento contractual que contiene las Condiciones reguladoras del Seguro. Forman parte integrante del mismo, a) las Condiciones Generales, b) las Particulares, c) las Especiales, que individualizan el riesgo, y d) los suplementos o apéndices que se emitan al mismo para completarlo o modificarlo.

Prima: el precio del seguro. El recibo contendrá además, los recargos e impuestos de legal aplicación.



Siniestro: todo hecho súbito, accidental, imprevisto y ajeno a la intencionalidad del Asegurado, cuyas consecuencias dañosas estén cubiertas por las garantías de esta póliza. Se considerará que constituye un solo y único siniestro el conjunto de daños derivados de una misma causa.

Extranjero: se entiende por extranjero a efectos de las garantías, el país distinto a España.

Accidente: lesión corporal o daño material sufrido durante la vigencia del contrato, que derive de una causa violenta, súbita, externa y ajena a la intencionalidad del Asegurado.

Accidente grave: lesión corporal que deriva de una causa violenta, súbita, externa y ajena a la intencionalidad del accidentado, cuyas consecuencias le impidan el normal desplazamiento de su domicilio habitual.

Enfermedad sobrevenida: alteración del estado de salud de un individuo sobrevenida durante el transcurso de un viaje cubierto por la póliza cuyo diagnóstico y confirmación sea efectuado por un médico u odontólogo legalmente reconocido, y que haga precisa la asistencia facultativa.

Enfermedad grave: alteración de la salud que implique hospitalización o necesidad de guardar cama, dentro de los 7 días previos al viaje o que, a juicio del equipo médico de IMA IBÉRICA, medicamente imposibilite el inicio del viaje en la fecha prevista.

Cuando la Enfermedad afecte a alguna de las personas citadas, distintas del Asegurado, se entenderá como grave aquella que implique hospitalización mínima de una noche o necesidad de guardar cama por un periodo de al menos 3 días, en ambos casos siempre que sea dentro de los 7 días previos a la iniciación del viaje o conlleve riesgo de muerte inminente.

Enfermedad Preexistente: enfermedad o lesión padecida por el Asegurado con anterioridad a la suscripción de la póliza o al inicio de cada uno de los viajes cubiertos por la misma y que pueda afectar a alguna de las garantías de la póliza.

Equipaje: conjunto de ropas y enseres propios para el uso y la higiene personal necesarios en el transcurso del viaje, contenido en el interior de la/s maletas/s.

Robo: sustracción de las cosas muebles ajenas, con violencia o intimidación en las personas o empleando fuerza en las cosas.

Hurto: sustracción de las cosas muebles ajenas, sin mediar violencia o intimidación en las personas ni fuerza en las cosas.

Fuerza mayor: evento o acontecimiento independiente de la voluntad del Asegurado que no pueda ser ni impedido ni previsto y que haga imposible el cumplimiento de la obligación.



Domicilio habitual: Se entiende por domicilio habitual del Asegurado el localizado en España que se hace constar en la póliza, y desde el que se realicen los desplazamientos cubiertos en el presente contrato.

Domicilio temporal: En el que se alojen temporalmente los Asegurados, existiendo contraprestación económica por disfrute del mismo.

Requisitos y límites de las prestaciones a cargo de IMA IBÉRICA: los límites económicos de las prestaciones cubiertas por el presente contrato incluyen los impuestos aplicables al coste de la prestación.

Información y defensa del Asegurado: Para cualquier información, consulta o reclamación acerca del contenido de esta póliza, puede dirigirse al Departamento de Atención al Asegurado de IMA IBÉRICA SEGUROS Y REASEGUROS, S.A. sito en Calle Julián Camarillo 29, de Madrid, 28037, teléfono 91 353 63 63, fax 91 34 34 956, e-mail: imacalidad@imaiberica.es

También podrá interponer las quejas o reclamaciones que estime oportunas de forma electrónica, a través de la web oficial de la Dirección General de Seguros>Sede Electrónica>Procedimientos y Servicios>Reclamaciones Protección asegurado y participe>Presentar reclamación; o a través del siguiente enlace:

https://www.sededgsfp.gob.es/SedeElectronica/Reclamaciones/Index_Proteccion_Asegurado.asp

CLAÚSULA SEGUNDA – INDICE DE LAS CONDICIONES GENERALES

1. Objeto del seguro
2. Entrada en vigor y duración del contrato
3. Ámbito territorial
4. Franquicia kilométrica
5. Pago de primas
6. Trámites en caso de siniestro
7. Información sobre reclamaciones y Departamento de Atención al Cliente
8. Comunicación de los datos contenidos en el contrato
9. Subrogación
10. Responsabilidad
11. Legislación y Jurisdicción
12. Tratamiento de Protección de Datos
13. Garantías cubiertas
14. Exclusiones
15. Cláusula de Indemnización del Consorcio de Seguros
16. Límites
17. Disposiciones adicionales
18. Prescripción
19. Indicación



Seguro complementario de Responsabilidad Civil

1. OBJETO DEL SEGURO

El presente contrato tiene por objeto, garantizar contra las consecuencias de aquellos riesgos cuyas coberturas se especifican en la póliza y que se produzcan como consecuencia de un evento fortuito EN EL CURSO DE UN VIAJE FUERA DEL DOMICILIO HABITUAL, dentro del ámbito territorial cubierto, modalidad y período contratado y con los límites señalados en la misma.

2. ENTRADA EN VIGOR Y DURACIÓN DEL SEGURO

1. El contrato de seguro entrará en vigor en la fecha indicada en las Condiciones Particulares de la póliza como inicio del viaje. **Esta fecha no podrá ser posterior al inicio del viaje.**
2. El contrato mantendrá su vigencia durante el periodo de tiempo especificado en las Condiciones Particulares.

Para la garantía de **Gastos de Anulación**, la garantía entrará en vigor a las 24:00 del día de contratación del seguro, y finalizará su cobertura en el momento en que el Asegurado haya iniciado el viaje.

En todo caso, la garantía de **Anulación de Estancia** solamente será válida cuando el seguro se haya contratado en el momento de la confirmación del viaje asegurado o dentro de los 7 días siguientes.

La duración será la especificada en las Condiciones Particulares de la póliza **siempre que la duración del viaje no sea superior a 32 días consecutivos.**

3. ÁMBITO TERRITORIAL: TERRITORIOS CUBIERTOS

Las garantías aseguradas en la presente póliza, serán válidas para estancias en España, Andorra, Portugal y Francia.

4. FRANQUICIA KILOMÉTRICA

La garantía de Asistencia será de aplicación cuando el Asegurado se encuentre a más de 35 Km. de su domicilio habitual y más de 15 km. en Baleares y Canarias.

5. PAGO DE LA PRIMA

1. El Tomador del seguro está obligado al pago de la prima en el momento de la formalización de la póliza. En todo caso, si la prima no ha sido satisfecha antes de que se produzca el siniestro, IMA IBÉRICA queda liberada de sus obligaciones.



2. El Tomador se obliga a notificar por escrito a IMA IBÉRICA cualquier modificación que se pueda producir en los datos de la cuenta en que se ha domiciliado el pago.

6. TRÁMITES EN CASO DE SINIESTRO

En caso de precisar de asistencia durante el desplazamiento **será requisito indispensable la comunicación inmediata del siniestro**, desde España al teléfono + 91 353 63 38, desde el extranjero al + 34 91 353 63 38, u otro medio que deje constancia de la comunicación de dicho siniestro, **quedando expresamente excluidas con carácter general aquellas prestaciones que no hayan sido comunicadas previamente a IMA IBÉRICA y aquellas para las que no se hubiera obtenido la correspondiente autorización.**

En caso de fuerza mayor, que impida realizar este aviso, deberá efectuarse inmediatamente después del cese de la causa que lo impidió.

Establecido el contacto, el Asegurado señalará: número de póliza, nombre y apellidos, lugar donde se encuentra, teléfono de contacto, e informará de las circunstancias del siniestro y del tipo de asistencia solicitada.

Recibida la notificación, IMA IBÉRICA dará las instrucciones necesarias con el objeto de que se preste el servicio requerido. Si el Asegurado actuase de forma contraria a las instrucciones impartidas por IMA IBÉRICA, serán de su cuenta los gastos en que incurra por dicho incumplimiento.

En caso de anulación del viaje, el Asegurado deberá haberlo comunicado previamente al proveedor del mismo para hacer efectiva la cancelación.

PARA SOLICITAR UN REEMBOLSO DE CUALQUIER GASTO, envíe un correo a I4T: siniestros@i4t.es

Los reembolsos se realizarán por IMA IBÉRICA cumpliendo con lo establecido en las leyes españolas, concretamente en lo establecido para pagos en efectivo y salida de capital del territorio nacional.

7. INFORMACIÓN SOBRE RECLAMACIONES Y DEPARTAMENTO DE ATENCIÓN AL CLIENTE

1. Sin perjuicio de su derecho a acudir a los órganos jurisdiccionales, **IMA IBÉRICA** pone al servicio de Tomadores, Asegurados y sus causahabientes un Departamento de Atención al Cliente. Su funcionamiento se rige por el reglamento depositado en la Dirección General de Seguros y Fondos de Pensiones, y del que un ejemplar se entrega previo a la firma de este contrato, sin perjuicio de hallarse a disposición de los mismos en las oficinas de **IMA IBÉRICA**.



2. En caso de tener que formular cualquier tipo de queja o reclamación en relación al contrato, la normativa sobre transparencia y protección a la clientela o los códigos de buenas prácticas, podrá dirigirse mediante escrito al Departamento de Atención al Cliente de **IMA IBÉRICA SEGUROS Y REASEGUROS, S.A.** sito en Calle Julián Camarillo Nº 29 de Madrid, 28037.

El Departamento de Atención al Cliente de **IMA IBÉRICA**, luego de acusar recibo de la reclamación, y dar el curso previsto en su reglamento de actuación, dará contestación en un plazo no superior a dos meses desde su recepción.

3. Si la respuesta no le satisficiera o si transcurrido el plazo no se hubiera dado respuesta, se podrá reproducir la queja o reclamación por escrito ante el “Comisionado para la Defensa del Asegurado y del Partícipe en Planes de Pensiones”, en el Paseo de la Castellana, 44, 28046 de Madrid, quien dictará resolución, no vinculante, con arreglo al procedimiento previsto en el R.D. 303/2004, de 20 de Febrero, y Orden ECO 734/2004, de 11 de Marzo.
4. [También podrá interponer las quejas o reclamaciones que estime oportunas de forma electrónica, a través de la web oficial de la Dirección General de Seguros>Sede Electrónica> Procedimientos y Servicios>Reclamaciones Protección asegurado y partícipe>Presentar reclamación; o a través del siguiente enlace:](#)
https://www.sededgsfp.gob.es/SedeElectronica/Reclamaciones/Index_Proteccion_Asegurado.asp

8. COMUNICACIÓN DE LOS DATOS CONTENIDOS EN EL CONTRATO

El Tomador se obliga a comunicar a IMA IBÉRICA cualquier modificación de los datos que figuran en el contrato, por escrito y en el plazo de 24 horas. En el caso de incumplimiento de esta obligación, IMA IBÉRICA se reserva el derecho a suspender las garantías aseguradas.

9. SUBROGACIÓN

IMA IBÉRICA se subroga, hasta el total del coste de los servicios prestados por ella, en los derechos y acciones que correspondan al Asegurado contra toda persona responsable de los hechos y que hayan motivado su intervención. Cuando las garantías realizadas en ejecución del presente contrato sean cubiertas en todo o en parte por otra Entidad Aseguradora, por la Seguridad Social o por cualquier otra institución o persona, IMA IBÉRICA quedará subrogada en los derechos y acciones del Asegurado frente a la citada compañía o institución. A estos efectos el Asegurado se obliga a colaborar activamente con IMA IBÉRICA prestando cualquier ayuda u otorgando cualquier documento que pudiera considerar necesario. En cualquier caso IMA IBÉRICA tendrá derecho a utilizar o a solicitar del Asegurado la entrega del título de transporte (billete de tren, de avión, etc.) detentado por este, cuando los gastos de regreso hayan corrido a cargo de IMA IBÉRICA.



10. RESPONSABILIDAD

Acaecido un siniestro, IMA IBÉRICA no asumirá ninguna responsabilidad respecto a las decisiones y actuaciones que adopte el Asegurado contrarias a sus instrucciones o las de su Servicio Médico.

11. LEGISLACIÓN Y JURISDICCIÓN

IMA IBÉRICA se somete a la legislación y jurisdicción española a los efectos del presente contrato. Será juez competente para el reconocimiento de las acciones derivadas del contrato el del domicilio habitual del Asegurado.

12. TRATAMIENTO DE DATOS PERSONALES

Con motivo de la entrada en vigor el pasado 25 de mayo de 2018, del nuevo Reglamento Europeo de Protección de datos (Reglamento UE 2016/679 del Parlamento Europeo y del Consejo de 27 de abril de 2016), y con la intención de adaptar el tratamiento de datos al nuevo marco jurídico en esta materia, se procede a incorporar la Cláusula de Información expuesta a continuación:

Data Protection Officer: Dña. Nathalie Bailly

IMA IBÉRICA, SEGUROS Y REASEGUROS, S.A inscrita en el tomo 252, libro 0, folio 41, hoja M-5073, del Registro Mercantil de Madrid, con C.I.F A-78689726, clave de Autorización ante la Dirección General de Seguros y Fondo de Pensiones: C0709; y domicilio en la Calle Julián Camarillo, 29 de Madrid, 28037; en adelante “LA ASEGURADORA” recaba, como Responsable del Tratamiento de Datos, las siguientes categorías de datos, como parte de la suscripción, gestión y ejecución del contrato de seguro:

- a) los del propio TOMADOR: Datos relacionados con la identificación de las partes, partes interesadas o partes coadyuvantes del contrato
- b) Los datos necesarios para la ejecución, la aplicación del contrato y la gestión de las reclamaciones;
- c) Información sobre la determinación o evaluación de daños;
- d) Datos de ubicación de personas o bienes en relación con los riesgos asegurados;
- e) Datos médicos para los cuales el asegurado ha dado su consentimiento al firmar el contrato;
- f) Datos sobre la situación familiar.

IMA IBERICA está provista del teléfono 91 343 49 00 y de la dirección de correo electrónico asesoria.juridica@imaiberica.es



FINALIDAD: Los datos personales de los interesados arriba indicados se tratarán para las siguientes finalidades:

1ª Posibilitar el mantenimiento, desarrollo y gestión de la relación comercial formalizada por medio de este documento. Los datos tratados con esta finalidad se conservarán mientras se mantenga dicha relación comercial y, una vez finalizada ésta, durante los plazos de conservación y de prescripción de responsabilidades legalmente previstos:

- Contratación;
- Gestión del contrato;
- Ejecución del contrato;
- Desarrollo de estadísticas y estudios actuariales;
- Prospección por teléfono y correo;
- Ejercicio de recursos y gestión de reclamaciones y litigios;
- Operaciones relacionadas con la gestión del tomador individual y, en particular, con el seguimiento de la relación con el mismo (por ejemplo: consulta de satisfacción);
- Implementación de sistemas de control, particularmente en la lucha contra el fraude y la corrupción;
- Gestión de las solicitudes de derechos de acceso, rectificación y oposición;
- Implementación de disposiciones legales, reglamentarias y administrativas.

2ª Mantener informado al TOMADOR, incluso por medios electrónicos, acerca de los productos, servicios y novedades de IMA IBERICA y el resto de empresas pertenecientes al Grupo IMA, todas ellas dedicadas a la Actividad de Asistencia y Seguros.

Los datos tratados con esta finalidad se conservarán hasta el momento en que el TOMADOR retire su consentimiento dado para la recepción de dichas comunicaciones.

☐ Si consiente el tratamiento de los datos con esta finalidad, por favor, marque esta casilla.

3ª Comunicar los datos de los interesados al resto de empresas pertenecientes al Grupo IMA, todas ellas dedicadas a la Actividad de Asistencia y Seguros para que puedan mantener informado al TOMADOR, incluso por medios electrónicos, acerca de sus productos, servicios y novedades.

Los datos tratados con esta finalidad se conservarán hasta el momento en que el TOMADOR retire su consentimiento dado para la comunicación de sus datos.

☐ Si consiente el tratamiento de los datos con esta finalidad, por favor, marque esta casilla.

4ª Grabación de conversaciones telefónicas: IMA IBERICA podrá realizar grabaciones de conversaciones telefónicas con fines de mejora de la calidad del servicio y prevención de litigios. Estas grabaciones están destinadas solo a personas autorizadas por el Responsable del Tratamiento. El Tomador puede oponerse notificando al Responsable durante el contacto telefónico.



LEGITIMACIÓN: La base jurídica para llevar a cabo los tratamientos de datos especificados en el apartado anterior es la siguiente:

- 1ª Ejecución de las obligaciones contractuales asumidas por el TOMADOR e IMA IBERICA mediante este documento.
- 2ª Consentimiento dado para la recepción de dichas comunicaciones.
- 3ª Consentimiento dado para la comunicación de los datos.

CONSERVACIÓN DE LOS DATOS: Los datos podrán conservarse durante la vigencia de la relación contractual, y/o según lo establecido en la legislación aplicable. Una vez transcurridos los plazos descritos anteriormente, se procederá a la anonimización de los datos con fines estadísticos.

DESTINATARIOS: De conformidad con lo previsto en la finalidad de tratamiento 1ª, los datos sólo se comunicarán a terceros para el cumplimiento de obligaciones legales.

De conformidad con lo previsto en la finalidad de tratamiento 3ª, los datos de los interesados se comunicarán al resto de empresas pertenecientes al Grupo IMA, las cuales pueden consultarse en www.imaiberica.es

Estos datos (a excepción de los datos de naturaleza médica) podrán ser transmitidos a:

1. Los mediadores de seguros,
2. Los proveedores de IMA IBERICA que sean responsables de la gestión de la cartera, cuando sean necesarios para la implementación de las garantías de asistencia.
3. A IMA GIE y PRESTIMA, y todas las empresas que forman parte del grupo IMA.
4. A cualquier tercero que participe en la operación de asistencia, incluyendo en su caso, a las autoridades para la obtención las posibles autorizaciones.
5. A los proveedores de servicios subcontratados por IMA IBERICA para las operaciones de mantenimiento informático.

☐ Si se trata de datos de naturaleza médica, para llevar a cabo dichas transmisiones, por favor, marque esta casilla

En caso de que se produzca un hecho generador fuera de la Unión Europea, los datos serán transmitidos fuera de este territorio.

DERECHOS: El interesado puede ejercer ante IMA IBERICA sus derechos de acceso; rectificación; supresión; limitación del tratamiento; portabilidad de los datos, oposición y a no ser objeto de decisiones individuales automatizadas, incluida la elaboración de perfiles.

De igual modo, en los tratamientos de los datos del interesado cuya legitimación se basa en el consentimiento dado por el mismo, éste tiene el derecho a retirar dicho consentimiento en cualquier momento, sin que ello afecte a la licitud del tratamiento basado en el consentimiento previo a su retirada.



Para el ejercicio de tales derechos el interesado puede enviar su solicitud a IMA IBÉRICA SEGUROS Y REASEGUROS, S.A, Calle Julián Camarillo, 29, 28037 Madrid; o a la dirección de correo electrónico asesoria.juridica@imaiberica.es

En todo caso, el interesado tiene derecho a presentar una reclamación ante la correspondiente autoridad de control si lo estima oportuno.

13. GARANTÍAS CUBIERTAS

13.1.- ASISTENCIA, TRASLADO Y REPATRIACIÓN

13.1.1) Traslado sanitario de enfermos y heridos.

Cuando el Asegurado sufra un accidente o enfermedad sobrevenida durante el viaje, IMA IBÉRICA, se hará cargo de:

- i. Los gastos de traslado en ambulancia hasta la clínica o centro hospitalario más cercano.

Está garantía en ningún caso sustituye a los servicios oficiales de emergencia por lo que, en caso de urgencia vital, el Asegurado deberá de contactar con los servicios de emergencia del país en el que se encuentre.

- ii. Gestión por parte del equipo médico de IMA IBÉRICA para determinar las medidas más convenientes, conjuntamente con el médico que atienda al Asegurado, con la finalidad de definir el medio de transporte más idóneo para su eventual traslado a otro centro hospitalario más adecuado o hasta su domicilio habitual.

- iii. Los gastos de traslado del Asegurado herido o enfermo, en el medio de transporte más adecuado, hasta el centro hospitalario prescrito o hasta su residencia habitual.

El medio de transporte utilizado en cada caso lo decidirá el Equipo Médico de IMA IBÉRICA en función de la gravedad y la urgencia de cada caso, pudiéndose emplear un avión sanitario especial, sólo en el ámbito geográfico de Europa y países ribereños del Mediterráneo.

13.1.2) Regreso anticipado del Asegurado por fallecimiento de un familiar.

En caso de defunción de un familiar del Asegurado durante las fechas del viaje, IMA IBÉRICA, organizará y pondrá a disposición del Asegurado un billete de avión (clase turista) o de tren (primera clase) para que pueda acudir al lugar de inhumación en España, **dentro de los 7 días siguientes desde el fallecimiento, previa comunicación del hecho por parte del Asegurado.**

13.1.3) Regreso anticipado por hospitalización de un familiar.



En caso de hospitalización por accidente o enfermedad grave superior a 5 días de un familiar del Asegurado durante las fechas del viaje, IMA IBÉRICA, organizará y pondrá a disposición del Asegurado un billete de avión (clase turista) o de tren (primera clase) para que pueda acudir al lugar de hospitalización en España, previa comunicación del hecho por parte del Asegurado.

13.1.4) Repatriación o transporte de restos mortales.

En caso de fallecimiento del Asegurado, acaecido en el transcurso de un viaje, IMA IBÉRICA organizará y tomará a su cargo el transporte de los restos mortales hasta el lugar de su inhumación en España.

En dichos gastos se entenderán incluidos los gastos de acondicionamiento post mortem de acuerdo con los requisitos legales.

No estarán cubiertos los gastos de pompas fúnebres e inhumación.

13.1.5) Envío de documentos y objetos personales al extranjero.

IMA IBÉRICA tomará a su cargo el coste del envío de los objetos imprescindibles para el transcurso del viaje y olvidados en el domicilio antes del inicio del mismo (lentillas, prótesis, gafas, tarjetas de crédito, carnet de conducir, D.N.I. y pasaporte).

Esta garantía se extiende igualmente al envío a domicilio de estos mismos objetos cuando hayan sido olvidados durante el viaje o robados durante el viaje y posteriormente recuperados.

13.1.6) Transmisión de mensajes urgentes (derivados de las garantías).

IMA IBÉRICA se encargará de transmitir los mensajes urgentes que los Asegurados necesiten transmitir, siempre que estos no dispongan de otros medios para hacerlo y siempre que sean consecuencia de una garantía cubierta por el contrato.

13.1.7) Envío de un conductor.

Si a causa de enfermedad sobrevenida o accidente durante el viaje el Asegurado quede imposibilitado para conducir su vehículo y ninguno de los pasajeros que, en su caso, le acompañen, le puede reemplazar, IMA IBÉRICA, previa autorización escrita del propietario del vehículo, enviará un conductor cualificado para conducir el vehículo y a los Asegurados a su domicilio habitual en España. El salario y el viaje del conductor serán a cargo de IMA IBÉRICA, siendo por cuenta del Asegurado los gastos de peaje, mantenimiento y carburante del vehículo, así como la propia manutención.

Si el Asegurado prefiere designar un conductor, IMA IBÉRICA se hará cargo del transporte del mismo desde el lugar de domicilio habitual del Asegurado hasta el lugar donde se encuentre el



vehículo y abonará además un importe de 30 euros por día en concepto de bolsa de viaje, mientras dure el retorno al domicilio habitual del Asegurado.

13.2. ANULACIÓN DE ESTANCIA

13.2.1) Gastos de Anulación de Estancia no iniciada.

IMA IBÉRICA garantiza, **hasta un máximo de 2.000€ por reserva y hasta un máximo de 5 Asegurados**, el reembolso de los gastos por anulación de estancia que se produzcan a cargo del Asegurado y que le sean facturados por aplicación de las Condiciones Generales de venta de la agencia de viajes o de cualquiera de los proveedores del viaje, incluyendo gastos de gestión, **siempre que anule la misma antes del inicio de este y por una de las causas garantizadas definidas en las Condiciones Particulares de la póliza, que afecten al Asegurado, sobrevenidas después de la contratación del seguro y que impida al Asegurado viajar en las fechas contratadas.**

1) Enfermedad grave, accidente grave o fallecimiento del:

Asegurado, su cónyuge, padres, suegros, hijos, yernos, nueras, abuelos, nietos, hermanos, cuñados, bisabuelos, biznietos, tíos, sobrinos, y/o del sustituto profesional, del Asegurado, siempre y cuando sea imprescindible que el cargo o responsabilidad deba entonces asumirlo el Asegurado.

2) Perjuicios graves en la residencia habitual o local profesional del Asegurado, siempre que este ejerza una profesión liberal o sea el explotador directo del mismo, como consecuencia de robo, incendios u otros daños y que necesariamente impliquen la presencia del Asegurado.

3) Despido laboral del Asegurado por causa no disciplinaria, **siempre que al inicio del seguro no existiera comunicación verbal o escrita.**

4) Incorporación a un nuevo puesto de trabajo del Asegurado en empresa distinta, con contrato laboral y siempre que la incorporación se produzca con posterioridad a la adhesión del seguro y de la que no se tuviese conocimiento en la fecha en la que se hizo la reserva del viaje.

5) La convocatoria del Asegurado como parte, testigo o jurado en un Tribunal Civil, Penal, Laboral. **Quedarán excluidos aquellos casos en que el Asegurado sea citado como imputado por procesos iniciados antes de la contratación del viaje y del seguro. Para el resto de comparecencias, la citación deberá ser posterior a la contratación del viaje y del seguro.**

6) Convocatoria del Asegurado como miembro de una mesa electoral, con posterioridad a la fecha de contratación del Viaje y del Seguro, que coincida con las fechas del Viaje.

7) Presentación a exámenes de oposiciones oficiales convocadas a través de un organismo público con posterioridad a la suscripción del seguro. **No están cubiertos los exámenes que se**



celebren en fechas anteriores al comienzo del viaje ni los exámenes a los que el Asegurado se haya adherido en fechas posteriores a la contratación del viaje.

8) Anulación de un solo acompañante del Asegurado, inscrito en el mismo viaje y Asegurado en esta misma póliza, **siempre que la anulación tenga su origen en una de las causas enumeradas en esta garantía** y, debido a ello el Asegurado tuviera que viajar solo.

9) Conocimiento con posterioridad a la contratación de la reserva, de la obligación tributaria de realizar una declaración paralela de renta, cuya cuota a liquidar supere los 600€.

10) El traslado forzoso del trabajo por un período superior a 3 meses.

11) La llamada inesperada para una intervención quirúrgica del Asegurado, de un familiar, de un acompañante del Asegurado si estos dos viajan solos y si está inscrito en la misma reserva y también Asegurado o del sustituto profesional del Asegurado, **siempre y cuando sea imprescindible que el cargo o responsabilidad deba entonces asumirlo el Asegurado.**

12) Las complicaciones del embarazo o aborto espontáneo, que precisen a juicio de un profesional médico, reposo en cama.

13) La declaración oficial de zona catastrófica en el lugar de residencia del Asegurado o en el lugar de destino del viaje. También queda cubierto por esta garantía la declaración oficial de zona catastrófica del lugar de tránsito hacia el destino, **siempre que este sea el único camino por el cual acceder al lugar de destino.**

14) La retención policial por causas no delictivas.

15) Entrega de un niño en adopción.

16) Convocatoria para trámites de divorcio.

17) Prórroga de contrato laboral.

18) Concesión de becas oficiales que impidan la realización del viaje.

19) Inesperada llamada para trasplante de órganos de: Asegurado o un familiar; un solo acompañante del Asegurado, inscrito en la misma reserva y también Asegurado.

20) Firma de documentos oficiales en las fechas del viaje, exclusivamente ante la Administración Pública.

21) Declaración judicial de suspensión de pagos de una empresa que impida al Asegurado el desarrollo de su actividad profesional.



Para que la garantía de anulación tenga validez, el seguro debe de ser suscrito el mismo día de la confirmación de la reserva del viaje o dentro de los 7 días siguientes.

El hecho generador que provoque la anulación de viaje deberá ser siempre posterior a la contratación del seguro.

13.2.2) Interrupción de estancia ya iniciada.

En caso de interrupción de viaje ya iniciado como consecuencia de un percance cubierto por la póliza IMA IBÉRICA hubiera trasladado anticipadamente al Asegurado, IMA IBÉRICA le compensará por los servicios contratados que deba pagar el Asegurado sin poder disfrutarlos, **hasta un máximo de 2.000€ por reserva y hasta un máximo de 5 Asegurados.**

El Asegurado deberá presentar el documento acreditativo de la contratación del alojamiento para poder acreditar dicho reembolso.

La compensación se calculará en base a los importes de los servicios de alojamiento no disfrutados y a partir del día siguiente en que se produzca la repatriación y el regreso anticipado organizado por IMA IBÉRICA, siempre que el Asegurado no hubiera podido recuperar los importes a través del proveedor del viaje.

13.3. COBERTURAS DE EQUIPAJE

Pérdida, daños y robo de equipaje facturado.

Si en el transcurso de un viaje el equipaje facturado se perdiese definitivamente o sufriera un grave deterioro o robo por causas imputables a la empresa transportista, IMA IBÉRICA garantiza el pago como indemnización **hasta el límite máximo de 600 euros por reserva y hasta un máximo de 5 Asegurados.**

Dentro de esta prestación y del mismo límite económico indicado, queda también cubierta la pérdida total o parcial por robo, entendiéndose por robo únicamente la sustracción cometida mediante violencia o intimidación a las personas o fuerza en las cosas.

Para poder acceder a la indemnización deberá acreditarse la pérdida o el daño producido mediante el justificante original facilitado por la Empresa Transportista. En caso de robo de equipaje, será indispensable la presentación de la correspondiente denuncia formulada ante la autoridad competente en el lugar de los hechos junto con la reclamación ante el Establecimiento Público si el robo se hubiera producido en el mismo. En todos los casos será necesaria la relación detallada y valorada de los objetos robados, perdidos o dañados, así como la tarjeta de embarque original.



No se indemnizarán de forma independiente las partes integrantes o accesorios de un objeto.

Este reembolso será siempre en exceso de los percibidos de la compañía de transporte y con carácter complementario, debiendo presentarse, para proceder al cobro de la misma, el justificante de haber percibido la compensación correspondiente de la empresa transportista, así como la relación detallada del equipaje y su valor estimado.

Dicha compensación se determinará sobre la base del valor de reposición en el día del siniestro deducida la depreciación por uso.

14. EXCLUSIONES

14. 1 EXCLUSIONES APLICABLES A TODAS LAS GARANTÍAS

- 1) Las garantías y prestaciones que no hayan sido solicitadas a IMA IBÉRICA y que no hayan sido efectuadas por o con su acuerdo, salvo en caso de fuerza mayor o de imposibilidad material demostrada.
- 2) Los siniestros causados por dolo o mala fe del Asegurado, del Tomador del seguro, de los Beneficiarios o de las personas que viajen con el Asegurado.
- 3) Los siniestros ocurridos en caso de terrorismo, guerras, manifestaciones y movimientos populares, disturbios conmoción civil, sabotaje, disturbios civiles, levantamiento y huelga están expresamente excluidos.
- 4) Los siniestros producidos por la participación del Asegurado en apuestas, desafíos o riñas, salvo en caso de legítima defensa.
- 5) Los siniestros derivados de depresión, ansiedad, estrés y trastornos mentales o nerviosos.
- 6) Los siniestros producidos a consecuencia del consumo de alcohol, drogas y estupefacientes, salvo que estos hayan sido prescritos por un médico y se consuman de la forma indicada por el facultativo.
- 7) Todo efecto de una fuente de radiactividad, así como la inobservancia consciente de las prohibiciones oficiales.
- 8) Los siniestros producidos por la práctica del esquí y deportes afines.
- 9) Quedan excluidas las actividades de tiro con cerbatana, tiro con arco, paseos en globo, windsurf, kite surf, navegación en vela, pesca, golf, bicicleta de montaña, canoa, piragüismo, senderismo, orientación, excursiones a caballo, quads, excursión con coches 4x4, karts, navegación a motor, trekking, paintball, motos de agua, ultraligero, helicóptero, esquí náutico, ultra tube y bus bob, rafting, parapente, canoe raft, hidrospeed, paracaidismo, snowboard, raquetas de nieve.
- 10) Los siniestros producidos por la práctica de todo deporte a título profesional, remunerado o no remunerado, en competición o en entrenamientos preparatorios y las actividades de barranquismo, descenso de cañones, bungee jumping, montañismo, escalada, alpinismo, submarinismo, espeleología, puenting así como cualquier otra actividad



considerada como de alto riesgo. También quedan excluidas las expediciones deportivas por mar, montaña o desierto.

- 11) Los siniestros que tengan por causa las irradiaciones procedentes de la transmutación o desintegración nuclear o los relacionados a radioactividad de cualquier tipo, así como los relacionados a agentes biológicos o químicos.
- 12) Cuando se viaje de forma distinta a como pasajero en un vuelo regular.
- 13) Los costes o gastos en los que el Asegurado incurriese por una reclamación interpuesta contra un operador turístico, agente de viajes, Aerolínea, o la Entidad Aseguradora.
- 14) Los costes o gastos incurridos con anterioridad a que IMA IBÉRICA haya dado su aprobación, la cual no negará injustificadamente. IMA IBÉRICA se reserva el derecho a retirarla en cualquier momento, y a dejar de ser responsable de gastos adicionales.
- 15) Cualquier pérdida económica que sea recuperable bajo otro seguro. Si existiera una recuperación parcial bajo otro seguro, entonces esta garantía cubrirá la diferencia hasta el límite máximo de indemnización.
- 16) Los gastos de restaurante y de hotel salvo los cubiertos por la póliza.
- 17) IMA IBÉRICA, no proveerá cobertura ni estará obligada a pagar alguna reclamación o beneficio en virtud del presente Contrato en la medida en que la provisión de dicha cobertura, o el pago de dicha reclamación o beneficio, pudiera exponer a IMA IBÉRICA alguna sanción, prohibición, o restricción, conforme a la resolución de las Naciones Unidas.
- 18) Los siniestros producidos en caso de catástrofes o calamidad nacional excepto los específicamente cubiertos para la garantía de anulación 14.2.1.13.

14.2. EXCLUSIONES ESPECÍFICAS A LAS GARANTÍAS DE ASISTENCIA, TRASLADO Y REPATRIACIÓN Y GASTOS MÉDICOS

- 1) El rescate en montaña, mar o desierto.
- 2) Los hechos, dolencias y enfermedades crónicas o preexistentes, así como sus consecuencias padecidas por el Asegurado.
- 3) Las enfermedades y accidentes sobrevenidos en el ejercicio de una profesión de carácter manual.
- 4) Suicidio o enfermedades y lesiones resultantes del intento o causadas intencionadamente por el Asegurado a sí mismo.
- 5) Enfermedades crónicas o preexistentes de todos los viajeros independientemente de su edad.
- 6) Los gastos incurridos en cualquier tipo de prótesis y ortesis.
- 7) Partos.
- 8) Embarazos, salvo complicaciones imprevisibles en las primeras 24 semanas de gestación.
- 9) Cualquier viaje contratado después de haber recibido un pronóstico terminal.
- 10) Cuando se viaje con el objeto de recibir tratamiento médico.
- 11) Todo viaje contratado en contra de las recomendaciones médicas.
- 12) Cuando el acceso a un país esté impedido por un gobierno extranjero.



14.3. EXCLUSIONES ESPECÍFICAS A LA GARANTÍA DE GASTOS DE ANULACIÓN E INTERRUPCIÓN DE ESTANCIA

- 1) Un tratamiento estético, una cura, una contraindicación de viaje aéreo, la falta o contraindicación de vacunación, la imposibilidad de seguir en ciertos destinos el tratamiento medicinal preventivo aconsejado, la interrupción voluntaria de embarazos, el alcoholismo, el consumo de drogas y estupefacientes, salvo que estos hayan sido prescritos por un médico y se consuman de forma indicada.
- 2) Enfermedades crónicas o preexistentes de todos los viajeros independientemente de su edad, en caso de que no estuviese restablecido de dicha enfermedad en el momento de la suscripción del viaje.
- 3) Enfermedades crónicas, preexistentes o degenerativas de los familiares descritos en las Condiciones Generales.
- 4) Excepto los específicamente cubiertos en la garantía de anulación 14.2.1.13 “Declaración oficial de zona catastrófica” los siniestros producidos por terremoto, maremoto, inundaciones extraordinarias, erupciones volcánicas, epidemias, pandemia, cuarentena, tempestad ciclónica atípica y caídas de cuerpos siderales y aerolitos.
- 5) La no presentación por cualquier causa de los documentos indispensables en todo viaje, tales como pasaporte, visado, billetes, carnet o certificado de vacunación, excepto en caso de robo cubierto por la causa número 10 de la garantía Gastos de Anulación de Viaje.
- 6) Cualquier viaje contratado después de haber recibido un pronóstico terminal.
- 7) Cuando se viaje con el objeto de recibir tratamiento médico.
- 8) Todo viaje contratado en contra de las recomendaciones médicas.
- 9) Los costes médicos o de anulación fruto de enfermedades de transmisión sexual.
- 10) Cualquier error y/u omisión en los acuerdos de la reserva.
- 11) En general, todas las anulaciones que sobrevengan como consecuencias de causas ocurridas en el momento de contratación de la póliza, conocidas por el Tomador y/o Asegurado.

14.4 .EXCLUSIONES ESPECÍFICAS A LAS GARANTÍAS DE EQUIPAJES

- 1) Las mercancías y el material de uso profesional, las joyas, entendiéndose por tales el conjunto de objetos de oro, platino, perlas o piedras preciosas; la moneda, los billetes de banco, billetes de viaje, colecciones de sellos, título de cualquier naturaleza, documentos de identidad y en general todo documento y valores en papel, tarjetas de crédito, cintas y/o discos con memoria, documentos registrados en bandas magnéticas o filmados; los objetos de valor entendiéndose por tales el conjunto de objetos de plata, cuadros, obras de arte, y todo tipo de colecciones de arte, así como la peletería fina; las prótesis, gafas y lentes de contacto; el material deportivo; aparatos de telefonía, electrónicos, digitales, material informático de toda clase, así como sus accesorios (excepto los expresamente incluidos en la garantía de robo y daños materiales al equipaje).
- 2) El hurto, entendiéndose por tal, la sustracción cometida al descuido, sin que medie violencia ni intimidación en las personas ni fuerza en las cosas.



- 3) Los daños debidos a desgaste normal o natural, vicio propio y embalaje inadecuado o insuficiente. Los producidos por la acción lenta de la intemperie.
- 4) Las pérdidas resultantes de que un objeto, no confiado a un transportista, haya sido simplemente extraviado u olvidado.
- 5) El robo proveniente de la práctica del camping o caravana en acampadas libres, quedando totalmente excluidos los objetos de valor en cualquier modalidad de acampada.
- 6) Los daños, pérdidas o robos, resultantes de que los efectos y objetos personales hayan sido dejados sin vigilancia en un lugar público o en un local puesto a disposición de varios ocupantes.
- 7) La rotura, a menos que sea producida por un accidente del medio de transporte, por robo simple o con fractura, por agresión a mano armada, por incendio o extinción del mismo.
- 8) Los daños causados por derrame de líquidos que vayan dentro del equipaje.
- 9) Los robos cometidos por el personal del Asegurado en el ejercicio de sus funciones.

15. CLÁUSULA DE INDEMNIZACIÓN POR EL CONSORCIO DE COMPENSACIÓN DE SEGUROS DE LAS PÉRDIDAS DERIVADAS DE ACONTECIMIENTOS EXTRAORDINARIOS

De conformidad con lo establecido en el texto refundido del Estatuto Legal del Consorcio de Compensación de Seguros, aprobado por el Real Decreto Legislativo 7/2004 de 29 de octubre, el Tomador de un contrato de seguro de los que deben obligatoriamente incorporar recargo a favor de la citada entidad pública empresarial tiene la facultad de convenir la cobertura de los riesgos extraordinarios con cualquier entidad IMA IBÉRICA que reúna las condiciones exigidas por la legislación vigente.

Las indemnizaciones derivadas de siniestros producidos por acontecimientos extraordinarios acaecidos en España, y que afecten a riesgos en ella situados y, en el caso de daños a las personas, también los acaecidos en el extranjero cuando el Asegurado tenga su residencia habitual en España, serán pagadas por el Consorcio de Compensación de Seguros cuando el Tomador hubiese satisfecho los correspondientes recargos a su favor y se produjera alguna de las siguientes situaciones:

- a) Que el riesgo extraordinario cubierto por el Consorcio de Compensación de Seguros no esté amparado por la póliza de seguro contratada con la entidad IMA IBÉRICA.
- b) Que, aun estando amparado por dicha póliza de seguro, las obligaciones de la entidad IMA IBÉRICA no pudieran ser cumplidas por haber sido declarada judicialmente en concurso o por estar sujeta a un procedimiento de liquidación intervenida o asumida por el Consorcio de Compensación de Seguros.

El Consorcio de Compensación de Seguros ajustará su actuación a lo dispuesto en el mencionado Estatuto legal, en la ley 50/1980 de 8 de octubre, de contrato de seguro, en el Reglamento del seguro de riesgos extraordinarios, aprobado por el Real Decreto 300/2004, de 20 de febrero, y en las disposiciones complementarias.



RESUMEN DE LAS NORMAS LEGALES

15.1. Acontecimientos extraordinarios cubiertos

- a) Los siguientes fenómenos de la naturaleza: terremotos y maremotos; inundaciones extraordinarias, incluidas las producidas por embates de mar; erupciones volcánicas; tempestad ciclónica atípica (incluyendo los vientos extraordinarios de rachas superiores a 120 km/h y los tornados) y caídas de cuerpos siderales y aerolitos.
- b) Los ocasionados violentamente como consecuencia de terrorismo, rebelión, sedición, motín y tumulto popular.
- c) Hechos o actuaciones de las Fuerzas Armadas o de las Fuerzas y Cuerpos de Seguridad en tiempo de paz.

Los fenómenos atmosféricos y sísmicos, de erupciones volcánicas y la caída de cuerpos siderales se certificarán, a instancia del Consorcio de Compensación de Seguros, mediante informes expedidos por la Agencia Estatal de Meteorología (AEMET), el Instituto Geográfico Nacional y los demás organismos públicos competentes en la materia. En los casos de acontecimientos de carácter político o social, así como en el supuesto de daños producidos por hechos o actuaciones de las Fuerzas Armadas o de las Fuerzas o Cuerpos de Seguridad en tiempo de paz, el Consorcio de Compensación de Seguros podrá recabar de los órganos jurisdiccionales y administrativos competentes información sobre los hechos acaecidos.

15.2. Franquicia.

I. La franquicia a cargo del Asegurado será:

- a) En el caso de daños directos, en los seguros contra daños en las cosas la franquicia a cargo del Asegurado será de un siete por ciento de la cuantía de los daños indemnizables producidos por el siniestro. No obstante, no se efectuará deducción alguna por franquicia a los daños que afecten a viviendas, a comunidades de propietarios de viviendas, ni a vehículos que estén asegurados por póliza de seguro de automóviles.
- b) En el caso de pérdida de beneficios, la franquicia a cargo del Asegurado será la misma prevista en la póliza, en tiempo o en cuantía, para daños que sean consecuencia de siniestros ordinarios de pérdida de beneficios. De existir diversas franquicias para la cobertura de siniestros ordinarios de pérdida de beneficios, se aplicarán las previstas para la cobertura principal.
- c) Cuando en una póliza se establezca una franquicia combinada para daños y pérdida de beneficios, por el Consorcio de Compensación de Seguros se liquidarán los daños materiales con deducción de la franquicia que corresponda por aplicación de lo previsto en el apartado a) anterior, y la pérdida de beneficios producida con deducción de la franquicia establecida en la



póliza para la cobertura principal, minorada en la franquicia aplicada en la liquidación de los daños materiales.

II. En los seguros de personas no se efectuará deducción por franquicia.

15.3. Extensión de la cobertura

1. La cobertura de los riesgos extraordinarios alcanzará a los mismos bienes o personas, así como las mismas sumas aseguradas que se hayan establecido en las pólizas de seguro a efectos de la cobertura de los riesgos ordinarios.

2. En las pólizas de seguro de vida que de acuerdo con lo previsto en el contrato, y de conformidad con la normativa reguladora de los seguros privados, generen provisión matemática, la cobertura del Consorcio de Compensación de Seguros se referirá al capital en riesgo para cada Asegurado, es decir, a la diferencia entre la suma asegurada y la provisión matemática que la Entidad Aseguradora que la hubiera emitido deba tener constituida. El importe correspondiente a la provisión matemática será satisfecho por la mencionada Entidad IMA IBÉRICA.

15.4. Comunicación de daños al Consorcio de Compensación de Seguros.

1. La solicitud de indemnización de daños cuya cobertura corresponda al Consorcio de Compensación de Seguros, se efectuará mediante comunicación al mismo por el Tomador del seguro, el Asegurado o el Beneficiario de la póliza, o por quien actúe por cuenta y nombre de los anteriores, o por la entidad IMA IBÉRICA o el mediador de seguros con cuya intervención se gestionara el seguro.
2. La comunicación de los daños y la obtención de cualquier información relativa al procedimiento y al estado de tramitación de los siniestros podrá realizarse:
 - Mediante llamada al Centro de Atención Telefónica del Consorcio de Compensación de Seguros (952 367 042 o 902 222 665).
 - A través de la página web del Consorcio de Compensación de Seguros (www.consorseguros.es).
3. Valoración de los daños: La valoración de los daños que resulten indemnizables con arreglo a la legislación de seguros y al contenido de la póliza de seguro se realizará por el Consorcio de Compensación de Seguros, sin que este quede vinculado por las valoraciones que, en su caso, hubiese realizado la entidad IMA IBÉRICA que cubriese los riesgos ordinarios.
4. Abono de la indemnización: El Consorcio de Compensación de Seguros realizará el pago de la indemnización al Beneficiario del seguro mediante transferencia bancaria.



16. LÍMITES.

IMA IBÉRICA asumirá los gastos reseñados, dentro de los límites establecidos y hasta la cantidad máxima contratada para cada caso y que figuren en las Condiciones Particulares de la póliza. Tratándose de hechos que tengan la misma causa y se hayan producido en un mismo tiempo, serán considerados como un siniestro único.

Si en el momento en el que se produce el siniestro, la suma asegurada es inferior al valor del interés, IMA IBÉRICA indemnizará el daño causado en la misma proporción en la que cubre el interés asegurado.

Igualmente, si la tipología de viaje indicada en la suscripción de la póliza difiere de la realmente contratada por el Asegurado, IMA IBÉRICA indemnizará el daño causado en la misma proporción en la que cubre el interés asegurado.

IMA IBÉRICA estará obligado al pago de la prestación, salvo en el supuesto de que el siniestro haya sido causado por mala fe o dolo del Asegurado.

En las garantías que supongan el pago de una cantidad líquida en dinero, IMA IBÉRICA está obligado a satisfacer la indemnización al término de las investigaciones y peritaciones necesarias para establecer la existencia del siniestro.

En cualquier supuesto, IMA IBÉRICA abonará, dentro de los 40 días a partir de la recepción de la declaración del siniestro y de la documentación requerida para tramitar el mismo, el importe mínimo de lo que pueda deber, según las circunstancias por él conocidas.

Si en el plazo de tres meses desde la comunicación del siniestro IMA IBÉRICA no hubiese realizado dicha indemnización por causa no justificada o que le fuere imputable, la indemnización se incrementará en un 20 por 100 anual o en el porcentaje que el momento del pago determine la Ley.

Para las garantías con cúmulo máximo por siniestro, se establece un periodo máximo de 15 días desde la ocurrencia del siniestro para la comunicación del mismo por parte del Asegurado a IMA IBÉRICA. Si pasada esta fecha se comunicaran más siniestros, el pago de los mismos se realizará siempre y cuando no se hubiera superado el importe máximo del cúmulo indicado.

En caso de que el importe de lo reclamado por todos los afectados supere el cúmulo establecido, el pago de los siniestros se realizará aplicando una regla proporcional entre el importe del siniestro comunicado y el importe del cúmulo.



17. DISPOSICIONES ADICIONALES

IMA IBÉRICA no asumirá las garantías y prestaciones que no le hayan sido solicitadas y que no hayan sido efectuadas por o con su acuerdo, salvo en caso de fuerza mayor o de imposibilidad material demostrada.

Cuando en la prestación de los servicios no fuera posible la intervención directa de IMA IBÉRICA, esta, estará obligada a reembolsar al Asegurado los gastos debidamente acreditados que deriven de tales servicios cubiertos por la Póliza, dentro del plazo máximo de 40 días a partir de la presentación de los mismos.

En cualquier caso, IMA IBÉRICA se reserva el derecho de solicitar al Asegurado la presentación de documentos o pruebas razonables al objeto de hacer efectivo el pago de la prestación solicitada.

19. PRESCRIPCIÓN

Las acciones derivadas del contrato de seguro prescriben en el plazo de dos años, a contar desde el momento en que pudieran ejercitarse.

18. INDICACIÓN CLÁUSULA ESPAÑOLA DE NOTIFICACIÓN DE DIVERGENCIA DE LA PÓLIZA

Si el contenido de la póliza difiere de la proposición de seguro o de las cláusulas acordadas, el Tomador podrá reclamar a IMA IBÉRICA en el plazo de un mes a contar desde la entrega de la póliza para que subsane la divergencia existente. Transcurrido dicho plazo sin efectuar la reclamación, se estará a lo dispuesto en la póliza.

Seguro complementario de Responsabilidad Civil

Garantía complementaria de Responsabilidad Civil Privada

IMA IBÉRICA tomará a su cargo, hasta el **límite de 60.000€**, las indemnizaciones pecuniarias, que sin constituir sanción personal o complementaria de la responsabilidad civil, puedan exigirse al Asegurado con arreglo a los Artículos 1.902 a 1.910 del Código Civil, o disposiciones similares previstas por las legislaciones extranjeras, como civilmente responsable de daños corporales o materiales causados involuntariamente a terceros en sus personas, animales o cosas y **producidos durante el viaje objeto de cobertura en el seguro de asistencia en viaje al que complementa el presente seguro de responsabilidad civil.**

En este límite quedan comprendidos el pago de las costas y gastos judiciales, así como la constitución de las fianzas judiciales exigidas al Asegurado.

No tendrán la consideración de terceros: el Tomador del seguro; los Asegurados de una misma póliza y viaje; los familiares de todos ellos.



Queda expresamente excluida la responsabilidad civil profesional, así como la derivada del uso o propiedad de artefactos de cualquier tipo o naturaleza, así como las indemnizaciones a consecuencia de perjuicios económicos no derivados de un previo daño personal o material.

Exclusiones relativas a la Garantía de Responsabilidad Civil

No están cubiertas por esta garantía:

- 1) Cualquier tipo de Responsabilidad que corresponda al Asegurado por la conducción de vehículos a motor, aeronaves, y embarcaciones, así como por el uso de armas de fuego.**
- 2) La Responsabilidad Civil derivada de toda actividad profesional, sindical, política o asociativa.**
- 3) Las multas o sanciones impuestas por Tribunales o autoridades de todas clases.**
- 4) La Responsabilidad derivada de la práctica de deportes profesionales y de las siguientes modalidades aunque sea como aficionado: alpinismo, boxeo, bobsleigh, espeleología, judo, paracaidismo, ala delta, vuelo sin motor, polo, rugby, tiro, yachting, artes marciales, y los practicados con vehículos a motor.**
- 5) Los daños a los objetos confiados, por cualquier título al Asegurado.**
- 6) Cualquier responsabilidad contractual, acto deliberado, malicioso o ilegal del Asegurado, la responsabilidad derivada de los animales bajo la custodia o control del Asegurado, así como la propiedad u ocupación de la tierra o los edificios.**
- 7) Los costes o gastos incurridos con anterioridad a que IMA IBÉRICA haya dado su aprobación, la cual no negará injustificadamente. IMA IBÉRICA se reserva el derecho a retirarla en cualquier momento, y a dejar de ser responsable de gastos adicionales.**
- 8) Cualquier pérdida económica que sea recuperable bajo otro seguro. Si existiera una recuperación parcial bajo otro seguro, entonces esta garantía cubrirá la diferencia hasta el límite máximo de indemnización**

El máximo de indemnización de la presente póliza y por un único siniestro, no será superior a 1.200.000 euros.

Seguro de
Viaje IMA

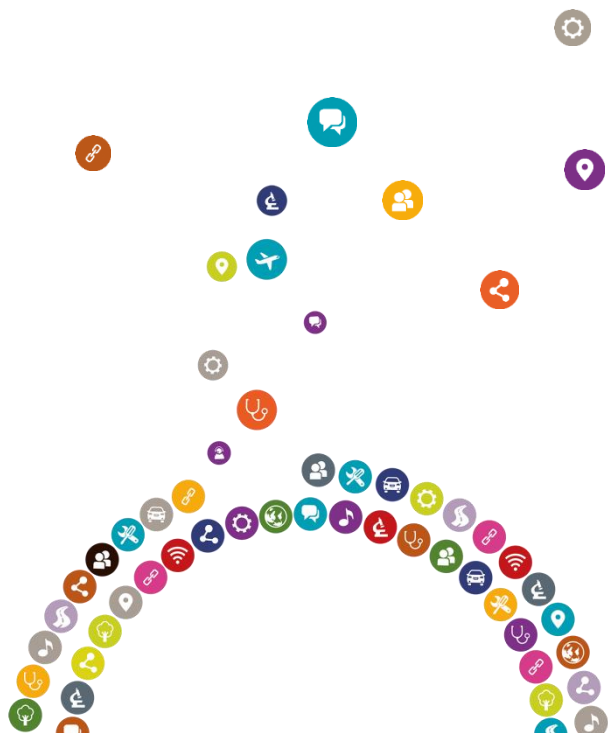

IMA IBÉRICA

C/ Julián Camarillo 29

28037 Madrid